



DCT TRADING DIŐ TİCARET ANONİM ŐİRKETİ

**01.01.2023 – 31.12.2023 Dönemine Ait
Konsolide Faaliyet Raporu**

İÇİNDEKİLER

1. Genel Bilgiler	3
2. Şirketin Sermaye ve Ortaklık Yapısı.....	4
3. Şirketin Yönetim Organı.....	4
4. Dönem İçerisinde Esas Sözleşmede Yapılan Değişiklikler ve Nedenleri	5
5. Şirket Genel Kurulunca Verilen İzin Çerçevesinde Yönetim Organı Üyelerinin Şirkette Kendisi veya Başkası Adına Yaptığı İşlemler İle Rekabet Yasağı Kapsamındaki Faaliyetleri Hakkında Bilgiler	6
6. Şirket Faaliyetlerini Önemli Ölçüde Etkileyebilecek Mevzuat Değişiklikleri.....	6
7. Yönetim Organı Üyeleri ile Üst Düzey Yöneticilere Sağlanan Mali Haklar	6
8. 2023 Dönemi İçindeki Önemli Gelişmeler	6
9. Faaliyetlerin Değerlendirilmesi	6
10. Finansal Durum	8
11. Rasyolar	10
12. Bağışlar.....	10

1. Genel Bilgiler

DCT Trading Dış Ticaret Anonim Şirketi (“Şirket” veya “DCT Trading”) 22.05.2007 tarihinde İstanbul’da kurulmuştur. Şirket’in kayıtlı merkez adresi; Ataköy 7-8-9-10. Kısım Mahallesi, Çobançeşme E-5, Yan Yol Cad. No:16/1 K:16 Ofis 118 Ataköy, İstanbul’dur.

Şirket, pamuk ve pirinç başta olmak üzere tarım ürünleri ve emtiaların alım-satımı ve aracılığı faaliyetleri ile iştirak etmektedir. Şirket’in sermayesinin %98’ine sahip olduğu bağlı ortaklarından Yunanistan’da yerleşik YAKA, kiraz ve yaban mersini alımı, işlenmesi ve sahibi olduğu tesislerde müşteri taleplerine uygun paketlenmesi, pamuk emtiasının alım-satımı ve aracılığı faaliyetleri ile iştirak etmekte ve kiraz ile yaban mersini meyvelerinin bir kısmını yine Şirket’in sermayesinin %90’ına sahip olduğu bağlı ortaklığı olan Yunanistan’da yerleşik BLUEFARM’dan temin etmektedir.

Emtia ticareti sadece fiziki mal alım-satımı suretiyle yapılmamaktadır, yapılandırılmış borsalarda (The New York Stock Exchange) kontrat alım-satımı suretiyle fiyat istikrarını etkileyecek konulara karşı ciddi bir risk yönetimi (hedging) faaliyeti de yürütülmektedir.

Şirket pamuk tedarikini başta Türkiye, Brezilya, Türk Cumhuriyetleri, ABD ve Yunanistan olmak üzere, rekolte ve fiyat hareketlerine bağlı olarak birçok farklı ülkeden sağlamaktadır.

Şirket’in ihracat yaptığı başlıca ülkeler arasında Pakistan, Japonya, Çin, İsviçre, Bangladeş, Endonezya, Vietnam ve Portekiz yer almaktadır.

Şirket’in bağlı ortaklıkları olan YAKA kiraz ve yaban mersini işleme faaliyetlerini Gümülcine/Yunanistan’da bulunan işleme tesisinde gerçekleştirmektedir. Bölgedeki üreticilerden satın aldığı kirazların ve yaban mersinlerinin paketlenmesini gerçekleştirdikten sonra Avrupa Birliği’ndeki büyük zincir marketlere satışını gerçekleştirmektedir. BLUEFARM sahibi olduğu ve kiralama suretiyle edindiği arazilerde kiraz ve yaban mersini üretimi yapmaktadır.

Şirket, İstanbul Ticaret Odasına bağlı olup, Ticaret Sicil Numarası 627108-0’dır.

Faaliyet raporunun ilgili olduğu hesap dönemleri:

Bu faaliyet raporu 1 Ocak – 31 Aralık 2023 hesap dönemi faaliyetlerine ilişkindir.

Kayıtlı adresler:

Merkez adresi: Ataköy 7-8-9-10. Kısım Mah. Çobançeşme E-5 Yan Yol Cad. No:16/1 iç Kapı No:118 Bakırköy/İstanbul

İnternet siteleri:

<https://www.dcttrading.com.tr/>

MERSİS numarası:

0272106762600001

E-posta adresi:

info@dcttrading.com.tr

Telefon ve faks numaraları

T: 0212 637 50 35

F: 0212 637 50 89

2. Şirketin Sermaye ve Ortaklık Yapısı

Sermaye ve Ortaklık Yapısı

Şirketin çıkarılmış sermayesi, 31 Aralık 2023 itibarıyla toplam 100.000.000 Türk Lirası olup, tamamı ödenmiştir. Bu sermaye her biri 1 (bir) Türk Lirası değerinde 100.000.000 adet paya ayrılmıştır.

Şirket'in 31 Aralık 2023 tarihindeki hissedarları ve sermaye içindeki payları tarihi değerlerle aşağıdaki gibidir:

31 Aralık 2023		
Hissedarlar	Pay Tutarı (TL)	Pay Oranı (%)
Levent Sadık Amet(Sadık Ahmet)	95.000.000	95
Serike Moustafa	5.000.000	5
Toplam	100.000.000	100,00

Doğrudan Sahip Olunan İştirakler

31 Aralık 2023 tarihi itibarıyla konsolidasyona tabi tutulan bağlı ortaklıklar ile etkinlik ortaklık oranları aşağıdaki gibidir:

Bağlı ortaklık / İştirakler	Faaliyette bulunduğu ülke	Faaliyet alanı	Ödenmiş/Çıkarılmış Sermayesi	Şirket ile Olan İlişkinin Niteliği
Yaka IKE	Yunanistan	Taze meyve işleme, paketlenme ve ticareti	1.230.000 Euro	Bağlı Ortaklık (Konsolidasyona Tabi)
Bluefarm IKE	Yunanistan	Kiraz ve yaban mersini gibi tarımsal ürünlerin üretimi	100.000 Euro	Bağlı Ortaklık (Konsolidasyona Tabi)

31 Aralık 2023	
Bağlı Ortaklıklar	Ortaklık oranı
Yaka IKE	%98
Bluefarm IKE	%90

Şirket'in, %98 bağlı ortaklığı olan Yaka IKE, taze meyve işleme, paketlenme ve ticareti yapmaktadır.

Şirket'in, %90 iştiraki olan Bluefarm IKE, kiraz ve yaban mersini gibi tarımsal ürünlerin üretimi, pazarlanması ve satışını yapmaktadır.

3. Şirketin Yönetim Organı

Yönetim Kurulu

Yönetim Kurulu, beş üyeden oluşmaktadır. Görev yapan Yönetim Kurulu üyelerinin isimleri ve ortaklıkta aldıkları görevler aşağıda yer almaktadır:

Adı Soyadı	Görevi	İcracı/Bağımsız Yönetim Kurulu Üyesi Olup Olmadığı
Levent Sadık Amet(Sadık Ahmet)	Yönetim Kurulu Başkanı	İcracı
Serike Moustafa	Yönetim Kurulu Başkan Vekili	İcracı Olmayan

Yönetici Kadrosu Hakkında Bilgiler

Adı Soyadı
Tzichat Salich
Barış Moustafa
Mehmet Çavuşoğlu

Görevi
Genel Müdür
Yaka ve Bluefarm Yönetim Kurul Başkan Yardımcısı
Yaka ve Bluefarm Yönetim Kurul Başkan Yardımcısı

Çalışanlar

31.12.2023 tarihi itibarıyla Dct Trading'in personel sayısı 14'dür. (31.12.2022: 15). Organizasyon şeması ise aşağıda gösterildiği gibidir.

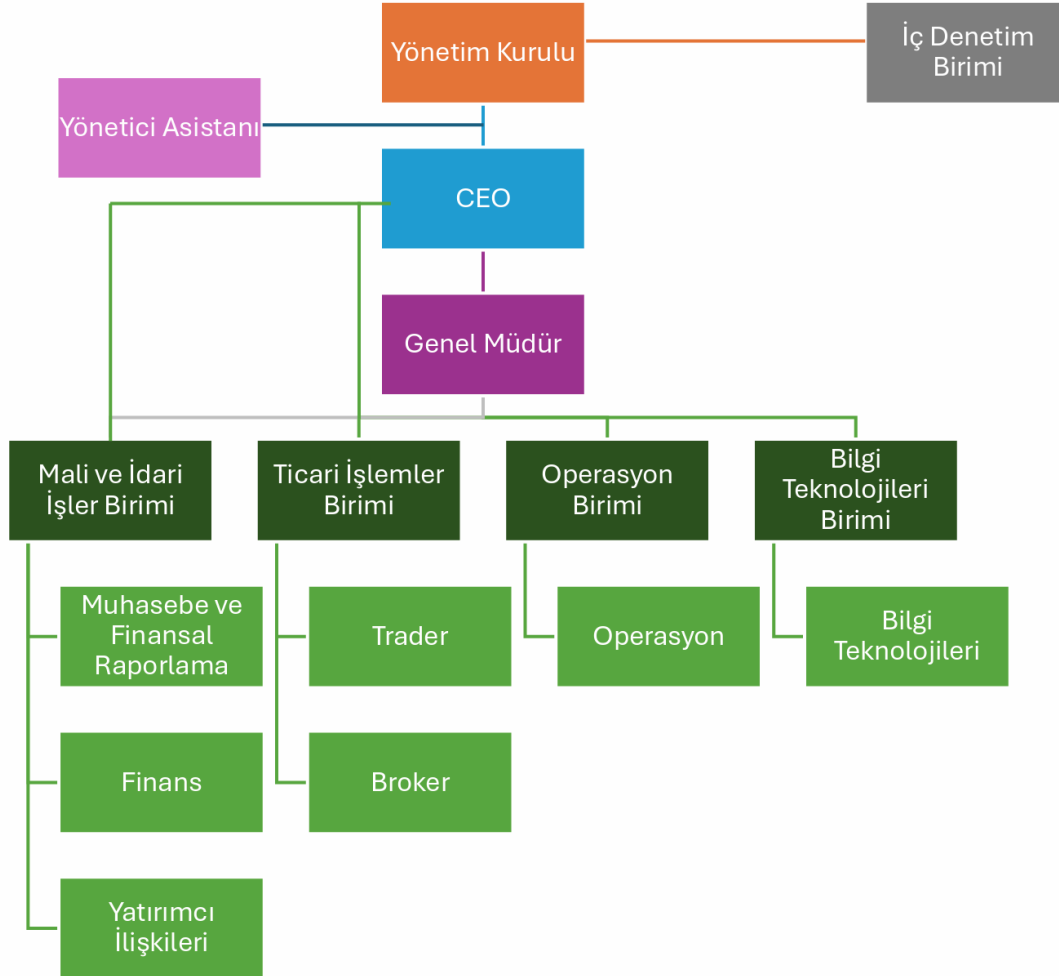

Personele aşağıdaki hak ve menfaatler sağlanmaktadır:

Ücret ve ücretle ilgili esaslar: Normal ücret, yıllık ücret zammı, fazla mesai, bayram mesaisi ve hafta tatili çalışmaları.

Ek Ödemeler: Yıllık izin ücreti, ulaşım yardımı, yemek yardımı.

İzinler: Yıllık ücretli izin ve mazeret izinleri.

4. Dönem İçerisinde Esas Sözleşmede Yapılan Değişiklikler ve Nedenleri

Şirket esas sözleşmesinin Madde 6 (Sermaye) tadili 29.11.2023 tarihinde tescil edilen tadil metni, 29.11.2023 tarihli ve 10968 tarihli TTSG'de ilan edilmiştir. Değişikliğin TTSG'de, şirket internet sitesinde yer alıyor olması nedeniyle tadil kapsamında değişiklikleri gösterir tabloya ayrıca yer verilmemiştir.

5. Şirket genel kurulunca verilen izin çerçevesinde yönetim organı üyelerinin şirketle kendisi veya başkası adına yaptığı işlemler ile rekabet yasağı kapsamındaki faaliyetleri hakkında bilgiler
Şirketimize bu kapsam dahilinde bir işlem bilgisi ulaşmamıştır.

6. Şirket Faaliyetlerini Önemli Ölçüde Etkileyebilecek Mevzuat Değişiklikleri

Şirketimiz şirket faaliyetlerini etkileyecek tüm mevzuat değişikliklerini yakından izlemekte olup 2023 yılı içinde gıda kodekslerinde ve hijyen yönetmeliklerinde çeşitli değişiklikler olmakla birlikte Şirket'i mali bir yük altına sokacak ya da Şirket faaliyetlerini önemli ölçüde etkileyebilecek bir değişiklik olmamıştır.

7. Yönetim Organı Üyeleri ile Üst Düzey Yöneticilere Sağlanan Mali Haklar

Yönetim Kurulu başkan ve üyeleriyle, genel müdür, genel koordinatör, genel müdür yardımcılarına, 01.01.-31.12.2023 hesap döneminde ödenen maaş ve ücretler toplam 750.572 TL ve 19.480 EUR'dur (01.01.-31.12.2022: 744.968 TL ve 23.863 EUR).

8. 2023 Dönemi İçindeki Önemli Gelişmeler

Şirket, 2023 yılı itibarıyla Better Cotton Initiative (BCI) ve Uluslararası Pamuk Birliği ("International Cotton Association") üyesi olarak uluslararası pamuk topluluğunda yerini almıştır.

Şirket 2023 yılında Yunanistan'da bulunan ilişkili taraf şirketlerinden BLUEFARM ve YAKA unvanlı iki tarım şirketini bünyesine katmıştır. YAKA başta kiraz olmak üzere taze meyve işleme, paketleme ve ticareti yapmaktadır. BLUEFARM ise ana ürünü kiraz ve yaban mersini olan bir tarımsal üretim şirkettir.

Şirket ürün gamında genişlemeye giderek mısır ticaretine başlamıştır.

9. Faaliyetlerin Değerlendirilmesi

Şirket'in 31.12.2023 alım gücüne göre brüt satışlarının finansal tablo dönemleri itibarıyla ana ürün grupları bazında kırılımı aşağıdaki gibidir:

Brüt Satışlar (TL)	31.12.2022	%	31.12.2023	%
Ürünler*	3.097.160.063	99,69	1.763.368.434	99,79
Pamuk	2.896.558.089	93,24	1.460.761.584	82,66
Pirinç	109.556.978	3,53	0	0
Kiraz	52.613.965	1,69	3.623.281	0,21
Yaban mersini	207.493	0,01	2.137.628	0,12
Mısır	0	0	281.509.730	15,93
Diğer satışlar**	38.223.538	1,23	15.336.210	0,87
Hizmetler	9.499.507	0,31	3.746.940	0,21
Pamuk Komisyonculuğu	9.499.507	0,31	3.746.940	0,21
TOPLAM	3.106.659.569	100	1.767.115.373	100

(*) Yurt içi – yurt dışı kırılımı yapılmadan ürün bazında toplamlar yazılmıştır.

(**) Diğer Satışlar; Üre, fidan, gübre, üzüm, sebze gibi farklı metriklerle (kg, adet) satılan ürünler olduğundan konsolide olarak belirtilmiştir.

Şirket, finansal tablo dönemleri itibarıyla gelirlerinin neredeyse tamamını tarımsal ürünlerin ticaretinden elde etmiştir. Finansal tablo dönemleri itibarıyla Şirket'in net satışlarının ortalama %99'u ticari faaliyetlerden oluşurken %1'lik kısmı komisyon (aracılık) faaliyetlerinden gelmiştir. Şirket'in hasılat kırılımlarında gösterilen komisyon gelirlerinin tamamı pamuk emtiasının çırçırıcı-tedarikçi ile alıcı arasındaki alım satımından elde ettiği gelirdir.

Aşağıdaki tabloda Şirket'in faaliyetleri kapsamındaki satışlarının (31.12.2023 alım gücüne getirilen) hangi ülkelere gerçekleştirildiği kırılımlarıyla birlikte gösterilmiştir.

YIL	ÜLKE	TUTAR (TL) (*)	PAMUK (TL)	MISIR (TL)	PİRİNÇ (TL)	PAMUK ARACILIK HİZMETİ (TL)	DİĞER ÜRÜNLER (TL)
2023	Toplam (TL)	1.328.498.515	1.088.830.029	237.500.000	0	2.168.486	0
	Yunanistan	235.469.976	234.625.339			844.637	
	İsviçre	49.090.119	49.090.119				
	Japonya	92.739.052	91.867.882			871.170	
	Pakistan	196.931.020	196.931.020				
	Çin	171.783.868	171.783.868				
	Endonezya	62.623.658	62.623.658				
	Amerika	51.134.630	51.134.630				
	Vietnam	39.895.236	39.895.236				
	BAE	5.239.697	5.239.697				
	Türkiye	423.591.259	185.638.580	237.500.000		452.679	

(*) Veriler müşterinin merkez adresine göre ve enflasyon düzenlemesine tabi tutulmamış rakamlar üzerinden derlenmiştir.

(*) DCT Trading'in solo verileridir.

Miktar (Kg)	31.12.2022	%	31.12.2023	%
Ürünler*	33.538.933	68,12	73.324.257	89,93
Pamuk	28.415.760	57,71	23.249.699	28,52
Pirinç	4.360.622	8,86	-	-
Kiraz	760.639	1,54	65.542	0,08
Yaban mersini	1.911	0	9.016	0,01
Mısır	-	0	50.000.000	61,32
Üre	46.960	0,10	-	-
Hizmetler	15.698.089	31,88	8.208.860	10,07
Pamuk Komisyonculuğu	15.698.089	31,88	8.208.860	10,07
TOPLAM	49.237.022	100	81.533.117	100,00

(*) Yurt içi – yurt dışı kırılımı yapılmadan ürün bazında toplamlar yazılmıştır.

Ürün bazında kırılımlar incelendiğinde, pamuğun her 2 yıl içinde cirodan en fazla payı alan ürün olduğu görülmektedir. Öte yandan, Şirket'in komisyon gelirlerindeki yıllara sâri azalma da faaliyetin komisyonculuktan tüccarlığa (trader) evrildiğine işaret etmektedir.

Şirket yıllar itibarıyla pamuk ticaretinden elde edilen gelir, oransal olarak aşağıdaki yöntemlerle elde etmiştir.

Hasılat (*)	31.12.2022	31.12.2023
Yurtiçi	%2	%11
İhracat	%20	%63
Transit	%78	%26
-Yurt İçi Yerleşik (**)	%77	%23
-Yurt Dışı Yerleşik (**)	%23	%77

(*) Oranlar DCT Trading'in solo ve enflasyon endekslemesi yapılmamış verilerinden hesaplanmıştır.

(**) Transit ticaretin yurt içi yerleşik ve yurt dışı yerleşik firmalara satışının oransal dağılımını göstermektedir. Yurt içi yerleşik satırı yurt dışından satın alınıp yurt içindeki müşterilere antrepoda yapılan devirleri, yurt dışı yerleşik oranı yurt dışından satın alınıp doğrudan alıcının ülkesine gönderilen satışları ifade etmektedir.

DCT Trading, 2023 yılında 1.070 metrik ton Afrika ülkeleri, 16.371 metrik ton Türk, 1.293 metrik ton Türk Cumhuriyetleri, 4.514 metrik ton Yunan menşeli pamuk ticareti ve 8.208 metrik ton Yunan menşeli pamuk komisyonculuğu faaliyeti gerçekleştirmiştir. 2023 yılında satılan 16.371 metrik ton Türk pamuğunun 13.775 metrik tonu yurt dışına ihraç edilmiştir.

Şirket satışını gerçekleştirdiği ana emtia olan pamuğun dışında, alım-satım fırsatı yakaladığı dönemlerde farklı tarımsal emtiaların da ticaretini yapmaktadır. Bu kapsamda; 2023 yılında 50.000 metrik ton mısır ticareti gerçekleştirmiştir. 31.12.2023 tarihi itibarıyla Şirket'in anlaşmalı lisanslı depoda 36.870 metrik ton mısır stoğu bulunmaktadır.

10. Finansal Durum

Şirket'in 31.12.2022 ve 31.12.2023 tarihli özel bağımsız denetimden geçmiş konsolide finansal durum tabloları aşağıdaki gibidir:

Şirket'in aktif büyüklüğü 2022 yılında 727.188.457 TL iken 2023 yılında 1.869.052.883 TL yükselmiştir.

ÖZEL BAĞIMSIZ DENETİMDEN GEÇMİŞ FİNANSAL DURUM TABLOSU		
VARLIKLAR (TL)	31.12.2022	31.12.2023
Nakit ve Nakit Benzerleri	60.989.732	92.626.182
Finansal Yatırımlar	1.274.982	1.844.377
Ticari Alacaklar	142.990.931	494.842.902
- İlişkili Olmayan Taraflardan Ticari Alacaklar	142.990.931	494.842.902
Diğer Alacaklar	47.398	-
- İlişkili Taraflardan Diğer Alacaklar	-	-
- İlişkili Olmayan Taraflardan Diğer Alacaklar	47.398	-
Stoklar	238.386.514	927.273.584
Peşin Ödenmiş Giderler	9.909.532	4.591.164
Cari Dönem Vergisi ile İlgili Varlıklar	-	63.357
Diğer Dönen Varlıklar	4.178.066	87.603.952
Toplam Dönen Varlıklar	457.777.155	1.608.845.518
Diğer Alacaklar	197.959	142.785
- İlişkili Olmayan Taraflardan Diğer Alacaklar	197.959	142.785
Yatırım Amaçlı Gayrimenkuller	72.282.594	67.732.202
Maddi Duran Varlıklar	163.977.890	170.137.757
Kullanım Hakkı Varlıkları	19.162.223	20.220.843
Maddi Olmayan Duran Varlıklar	302.592	179.426
- Diğer Maddi Olmayan Duran Varlıklar	302.592	179.426
Peşin Ödenmiş Giderler	4.805.667	-
Ertelenen Vergi Varlığı	8.682.377	1.794.352
Toplam Duran Varlıklar	269.411.302	260.207.365
Toplam Varlıklar	727.188.457	1.869.052.883

Şirket mal alım ve satımlarını günlük olarak New York Borsası'nda (The New York Stock Exchange) işlem gören pamuk emtiasının libre bazında oluşan kontrat seviyelerini izleyerek yapmaktadır. Dolayısıyla alım ve satım fiyatları USD baz alınarak belirlenmektedir. Bu nedenle Türk Lirası'nın Amerikan Doları karşısındaki değer değişimleri, Şirket bilançolarına doğrudan etki etmektedir.

Mukayese dönemleri arasındaki artış ve azalışlarda ticari alacaklar ve stoklar kalemlerindeki değişimler etkili olmuştur. Duran varlıklar kalemleri 2 yıllık süreçte benzer seviyesini korumuş olduğundan toplam varlıkların değişimine etkisi olmamıştır. Varlıklar kalemine etki eden önemli değişimlere ilişkin açıklamalara aşağıda yer verilmiştir.

ÖZEL BAĞIMSIZ DENETİMDEN GEÇMİŞ FİNANSAL DURUM TABLOSU		
KAYNAKLAR (TL)	31.12.2022	31.12.2023
Kısa Vadeli Borçlanmalar	151.655.920	509.993.604
Uzun Vadeli Borçlanmaların Kısa Vadeli Kısımları	12.142.685	10.551.755
Kiralama İşlemlerinden Kaynaklanan Yükümlülükler	105.222	111.180
Ticari Borçlar	169.638.930	796.400.137
- İlişkili Olmayan Tarafalara Ticari Borçlar	169.638.930	796.400.137
Çalışanlara Sağlanan Faydalar Kapsamında Borçlar	1.521.080	1.296.593
Diğer Borçlar	2.107.174	61.980.196
- İlişkili Tarafalara Diğer Borçlar	66.003	4.078.582
- İlişkili Olmayan Tarafalara Diğer Borçlar	2.041.171	57.901.614
Ertelenmiş Gelirler	30.443.424	119.172.164
Dönem Karı Vergi Yükümlülükleri	1.597.564	16.547.567
Kısa Vadeli Karşılıklar	108.690	195.548
- Çalışanlara Sağlanan Faydalara İlişkin Kısa Vadeli Karşılıklar	108.690	195.548
Diğer Kısa Vadeli Yükümlülükler	126.842	33.681
Toplam Kısa Vadeli Yükümlülükler	369.447.531	1.516.282.425
Uzun Vadeli Borçlanmalar	10.019.801	0
Kiralama İşlemlerinden Kaynaklanan Yükümlülükler	2.655.699	2.522.229
Diğer Borçlar	6.088.546	5.108.964
- İlişkili Olmayan Tarafalara Diğer Borçlar	6.088.546	5.108.964
Uzun Vadeli Karşılıklar	1.080.938	783.485
- Çalışanlara Sağlanan Faydalara İlişkin Uzun Vadeli Karşılıklar	1.080.938	783.485
Ertelenmiş Vergi Yükümlülüğü	36.249.248	42.315.568
Toplam Uzun Vadeli Yükümlülükler	56.094.232	50.730.246
Toplam Yükümlülükler	425.541.763	1.567.012.671
Özkaynaklar		
Ana Ortaklığı Ait Toplam Özkaynaklar	289.488.005	297.939.431
Ödenmiş Sermaye	22.000.000	100.000.000
Sermaye Düzeltmesi Farkları	45.768.129	62.004.745
Ortak Kontrole Tabi İşletme Birleşmeleri	35.593.137	-28.987.438
Kar veya Zararda Yeniden Sınıflandırılmayacak Birikmiş Diğer Kapsamlı Gelirler veya Giderler	94.341.247	110.789.289
Kar veya Zararda Yeniden Sınıflandırılacak Birikmiş Diğer Kapsamlı Gelirler veya Giderler	-11.344.689	-16.900.875
Kardan Ayrılan Kısıtlanmış Yedekler	11.113.600	12.477.633
Geçmiş Yıllar Karları /(Zararları)	48.198.855	49.707.749
Dönem Net Karı/(Zararı)	43.817.726	8.848.328
Kontrol Gücü Olmayan Paylar	12.158.689	4.100.781
Toplam Özkaynaklar	301.646.694	302.040.212
Toplam Kaynaklar	727.188.457	1.869.052.883

Aşağıda, Şirket'in 31.12.2022 ve 31.12.2023 tarihleri itibarıyla kar ve zarar tablosu aşağıda yer almaktadır.

ÖZEL BAĞIMSIZ DENETİMDEN GEÇMİŞ KÂR VE ZARAR TABLOSU		
Gelir Tablosu (TL)	31.12.2022	31.12.2023
Hasılat	3.106.659.569	1.767.115.373
Satışların Maliyeti (-)	2.999.812.101	1.692.729.414
BRÜT KAR (ZARAR)	106.847.468	74.385.959
Pazarlama, Satış ve Dağıtım Giderleri (-)	17.164.850	13.402.357
Genel Yönetim Giderleri (-)	27.419.102	31.094.209
Esas Faaliyetlerden Diğer Gelirler	38.056.197	43.587.265
Esas Faaliyetlerden Diğer Giderler (-)	50.712.163	28.883.576
ESAS FAALİYET KARI (ZARARI)	49.607.550	44.593.082
Yatırım Faaliyetlerinden Gelirler	32.292.608	8.840.915
Yatırım Faaliyetlerinden Giderler (-)	4.683.161	8.522.338
FİNANSMAN GELİRİ (GİDERİ) ÖNCESİ FAALİYET KARI (ZARARI)	77.216.997	44.911.659
Finansman Gelirleri	21.758.181	15.401.494
Finansman Giderleri (-)	74.993.520	102.584.292
Parasal kayıp /kazanç	33.080.398	75.663.052
SÜRDÜRÜLEN FAALİYETLER VERGİ ÖNCESİ KARI (ZARARI)	57.062.056	33.391.913
Sürdürülen Faaliyetler Vergi Gideri/Geliri	-12.632.346	-25.403.730
- Dönem Vergi Gideri/Geliri	-14.168.088	-16.540.056
- Ertelenmiş Vergi Gideri/Geliri	1.535.742	-8.863.674
DÖNEM KARI (ZARARI)	44.429.710	7.988.183

11. Rasyolar

Şirket'in dönem karı ve kar marjları tabloda gösterildiği şekildedir.

Dönem Karı/Zararı

Gelir Tablosu (TL)	31.12.2022	31.12.2023
Dönem Karı (Zararı)	44.429.710	7.988.183
Brüt Kar Marjı	3,44%	4,21%
Net Kar Marjı	1,43%	0,45%

Hasılat 2022 yılında aynı seviyesini korumuş olsa da 2022 yılında benzer karlılığın yakalanamamasında, sıkı para politikası ile finansman maliyetlerinin hızla artması önemli etken olmuştur. Pamuk fiyatlarının aşağı yönlü hareketi de karlılık üzerinde kısmi negatif etki yaratmıştır. 2023 yılı marjlarda görülen daralmada ise yılın son çeyreğinde alınan pamuk stoğunun satışlarının 2024 yılına kayması ve bu dönemde finansman maliyetlerinin yüksek seyri satışların karlılığa etkisinin sınırlı kalmasına neden olmuştur.

Brüt kar marjı 2022 yılında gerilemiş, 2023 yılında ise alım tarafında yakalanan fiyat avantajı sayesinde yükselmiştir. Net kar marjında yıllara sari görülen düşüşün iki temel sebebi vardır. 2021 yılında komisyonculuk faaliyetlerinin diğer yıllara nazaran daha fazla olması nedeniyle brüt ve net kar arasındaki fark daha küçüktür. 2022, 2023 yılları fiziki mal ticaretinin artması, özellikle yılın son çeyreğinde alım yapılıp, bir sonraki yılın ilk çeyreğinde satılan mallarla ilgili katlanılan finansman maliyeti brüt ve net kar marjı arasındaki farkı artırmıştır.

12. Bağışlar

31.12.2023 itibarıyla bağış ve yardım yapılmamıştır.

DCT TRADING DIŞ TİCARET ANONİM ŞİRKETİ